

# GUIA

## DO ESTUDANTE



UFMS



A NOSSA UNIVERSIDADE

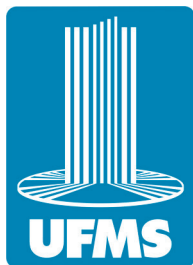

# **UNIVERSIDADE FEDERAL DE MATO GROSSO DO SUL**

Reitor

**Marcelo Augusto Santos Turine**

Vice-Reitora

**Camila Celeste Brandão Ferreira Ítavo**

## **UNIDADES DA ADMINISTRAÇÃO CENTRAL**

Pró-Reitoria de Administração e Infraestrutura

**Augusto Cesar Portella Malheiros**

Pró-Reitoria de Assuntos Estudantis

**Albert Schiaveto de Souza**

Pró-Reitoria de Extensão, Cultura e Esporte

**Marcelo Fernandes Pereira**

Pró-Reitoria de Graduação

**Cristiano Costa Argemon Vieira**

Pró-Reitoria de Gestão de Pessoas

**Andreia Costa Maldonado**

Pró-Reitoria de Pesquisa e Pós-Graduação

**Maria Ligia Rodrigues Macedo**

Pró-Reitoria de Planejamento, Orçamento e Finanças

**Dulce Maria Tristão**

Agência de Comunicação Social e Científica

**Rose Mara Pinheiro**

Agência de Educação Digital e a Distância

**Hercules da Costa Sandim**

Agência de Internacionalização e de Inovação

**Saulo Gomes Moreira**

Agência de Tecnologia da Informação e Comunicação

**Luciano Gonda**

## **UNIDADES DA ADMINISTRAÇÃO SETORIAL**

Escola de Administração e Negócios

**José Carlos de Jesus Lopes**

Faculdade de Artes, Letras e Comunicação

**Gustavo Rodrigues Penha**

Faculdade de Ciências Farmacêuticas, Alimentos e Nutrição

**Fabiane La Flor Ziegler Sanches**

Faculdade de Ciências Humanas

**Vivina Dias Sol Queiroz**

Faculdade de Computação

**Henrique Mongelli**

Faculdade de Direito

**Ynes da Silva Felix**

Faculdade de Educação

**Milene Bartolomei Silva**

Faculdade de Engenharias, Arquitetura e Urbanismo e Geografia

**Robert Schiaveto de Souza**

Faculdade de Medicina

**Marcelo Luiz Brandão Vilela**

Faculdade de Medicina Veterinária e Zootecnia

**Fabício de Oliveira Frazilio**

Faculdade de Odontologia

**Fabio Nakao Arashiro**

Instituto de Biociências

**Ramon José Correa Luciano de Mello**

Instituto Integrado de Saúde

**Marcos Antonio Ferreira Júnior**

Instituto de Física

**Além-Mar Bernardes Gonçalves**

Instituto de Matemática

**Bruno Dias Amaro**

Instituto de Química

**Carlos Eduardo Domingues Nazário**

Campus de Aquidauana

**Ana Graziele Lourenço Toledo**

Campus de Chapadão do Sul

**Kleber Augusto Gastaldi**

Campus de Coxim

**Silvana Aparecida da Silva Zanchett**

Campus de Naviraí

**Daniel Henrique Lopes**

Campus de Nova Andradina

**Solange Fachin**

Campus de Paranaíba

**Wesley Ricardo de Souza Freitas**

Campus de Ponta Porã

**Leonardo Souza Silva**

Campus do Pantanal

**Aguinaldo Silva**

Campus de Três Lagoas

**Osmar Jesus Macedo**

Projeto Gráfico: Secretaria de Produção Visual/AGECOM

# Sumário

Boas-vindas .....	7
Nossa História.....	9
Organização administrativa.....	11
Reitoria.....	11
Pró-Reitorias.....	11
Auditoria Interna.....	12
Procuradoria Jurídica.....	12
Ouvidoria.....	12
Agências.....	12
Unidades Acadêmicas.....	13
Câmpus.....	13
Faculdades.....	13
Institutos e Escola.....	13
Secretarias Acadêmicas de Graduação.....	14
Secretarias Acadêmicas de Pós-Graduação.....	14
Vida acadêmica.....	16
RGA.....	16
Identidade Estudantil.....	16
Siscad.....	16
Passaporte UFMS.....	16
Matrícula e renovação de matrícula.....	17
Regulamento disciplinar.....	17
Semana de recepção de calouros.....	18
Calendário acadêmico.....	20
Regime especial.....	21
Revisão das avaliações.....	21
Para ser aprovado.....	22
Média superior a 6.....	22
Frequência .....	22
Erro no lançamento das frequências .....	22
Formação complementar.....	24
Estágios: obrigatório e não obrigatório.....	24
Ensino, Pesquisa e Extensão.....	24
Pibid.....	25
Programa Institucional de Iniciação Científica.....	25
Programa de monitoria.....	25
Extensão Universitária (Enex).....	25



Empresa Júnior.....	26
Associações Atléticas.....	26
Centros Acadêmicos e Diretório Central.....	26
<b>Eventos, arte e cultura.....</b>	<b>28</b>
Teatro Glauce Rocha.....	28
Museu Arqueológico - Muarq.....	28
Memorial Henrique Spengler.....	28
Casa da Ciência.....	28
Ginásio Moreninho.....	29
Estádio Morenã.....	29
Eventos Institucionais.....	30
Arraial UFMS.....	30
Show de Verão.....	30
Integra UFMS.....	30
<b>Permanência e Qualidade de Vida.....</b>	<b>32</b>
Auxílio Permanência.....	32
Auxílio Alimentação.....	32
Auxílio Moradia.....	32
Auxílio Creche.....	32
Auxílio para Participação de Estudantes em Eventos.....	33
Auxílio Emergência.....	33
Bolsa Promisaes.....	33
Auxílio Apoio Pedagógico.....	33
Campanha Eu Respeito.....	34
Programa UFMS Sustentável.....	34
<b>Serviços.....</b>	<b>37</b>
Restaurante Universitário.....	37
Bibliotecas.....	37
Cursos de Línguas.....	37
Ouvidoria.....	38
Clínica Odontológica.....	38
Clínica Escola Integrada.....	38
Prática Jurídica.....	38
Atendimento Psicossocial.....	39
Academia Escola.....	39
Brinquedoteca.....	39
Escola de Música.....	39



sou **UFMS**

JÚNIOR DE COMU

# BOAS-VINDAS

Caro estudante,

Parabéns pela aprovação! Você agora faz parte de um seleto time, o time da melhor e maior universidade pública do estado de Mato Grosso do Sul, a nossa UFMS.

Na UFMS você realizará seus sonhos, por meio do acesso a um ensino superior de qualidade, inclusivo e inovador, que fará a diferença na sua formação profissional e abrirá portas no mercado de trabalho.

Nossa equipe, formada por 3.500 técnicos e professores, é qualificada e preparada para lhe auxiliar nessa caminhada que se inicia hoje. Nós trabalhamos para o desenvolvimento do estado de Mato Grosso do Sul e do Brasil nas áreas da Ciência, Tecnologia, Inovação e Empreendedorismo e a estrela é você.

Participe e mergulhe nesse novo mundo, o mundo UFMS. Um mundo repleto de oportunidades. São inúmeras ações que vão além da sua formação em sala de aula, incluindo atividades complementares e oportunidades de bolsas de ensino, pesquisa e extensão em projetos que fortalecem suas habilidades e desenvolvem competências. Lembre-se: serão dias e anos preciosos que ficarão marcados para sempre em sua trajetória. Por isso, aproveite cada minuto, com foco nos seus sonhos. Ao final de tudo, uma coisa será a certeza de todos nós: “Valeu a pena! Tenho orgulho de ser UFMS!”

Bem-vindo à nossa Universidade.  
Bem-vindo ao mundo UFMS!

Um grande abraço, com votos de sucesso,

Reitor  
**Marcelo Augusto Santos Turine**

Vice-Reitora  
**Camila Celeste Brandão Ferreira Ítavo**







# NOSSA HISTÓRIA



Com 58 anos de história e 42 anos de criação, a UFMS se orgulha de ser a maior e melhor universidade pública, gratuita, de qualidade e inclusiva do Estado, alcançando mais de 26 mil alunos em 2021. A Universidade oferece cursos de graduação, presencial e a distância e de pós-graduação lato e stricto sensu. Para atender a toda essa demanda, a Instituição reúne 3,5 mil servidores, entre docentes e técnico-administrativos.

Os câmpus estão localizados em Campo Grande (Cidade Universitária) e nas cidades de Aquidauana, Chapadão do Sul, Corumbá, Coxim, Naviraí, Nova Andradina, Paranaíba, Ponta Porã e Três Lagoas.

A UFMS promove o acesso ao ensino superior público, gratuito, de qualidade e inclusivo e tem como objetivo essencial o aprimoramento do ensino e o estímulo às atividades de pesquisa, de extensão, empreendedorismo e inovação. Em sua trajetória histórica, a UFMS busca consolidar seu compromisso social com a comunidade sul-mato-grossense, gerando conhecimentos voltados à necessidade regional, com a implantação de cursos de licenciatura e bacharelados em distintas áreas do conhecimento.

A UFMS participa ativamente da preservação de recursos naturais, especialmente da fauna e flora do pantanal e do cerrado, ícones da região, e desenvolve projetos com comunidades indígenas, outro símbolo de nossa identidade.

A Universidade também tem como meta o desenvolvimento de centros de excelência ampliando, potencializando e aperfeiçoando a qualidade do ensino, da pesquisa, da extensão e da inovação para o desenvolvimento de Mato Grosso do Sul, do Brasil e demais países.







# ORGANIZAÇÃO ADMINISTRATIVA

## **Reitoria**

Responsável pela liderança e gestão da Universidade.

## **Pró-Reitorias**

### **Administração e Infraestrutura - Proadi**

Administra os materiais, suprimentos e o patrimônio da Instituição e as atividades relacionadas a obras, reformas, manutenção, segurança, limpeza e transporte.

### **Assistência Estudantil - Proaes**

Cuida do planejamento, coordenação, acompanhamento e avaliação da política estudantil da UFMS e das atividades dirigidas a todos os estudantes.

### **Extensão, Cultura e Esporte - Proece**

Fomenta a extensão, o esporte e as ações artístico-culturais da UFMS.

### **Gestão de Pessoas - Progep**

Responsável pela administração de pessoal e de recursos humanos.

### **Graduação - Prograd**

Realiza o acompanhamento, a gestão e avaliação dos cursos de graduação da UFMS.

### **Pesquisa e Pós-Graduação - Propp**

Responsável pela orientação, coordenação e avaliação das atividades de pesquisa e pós-graduação da Universidade.

### **Planejamento, Orçamento e Finanças - Proplan**

Unidade que orienta, coordena e avalia o sistema de planejamento, orçamento e relações institucionais da UFMS.

### **Procuradoria Jurídica**

Representa a Universidade junto aos órgãos competentes e assegura que a Instituição cumpra as determinações da Advocacia Geral e do Tribunal de Contas da União.

### **Auditoria Interna**

Setor que organiza ações de controle da legalidade, legitimidade e avaliação da gestão orçamentária, financeira e patrimonial da Instituição.

### **Ouvidoria**

É o canal pelo qual a UFMS aprimora o atendimento e a prestação do serviço público da Instituição. O objetivo é estimular a participação e a conscientização da população para alcançar um serviço público de qualidade.

### **Avaliação Institucional - Dides**

Coordena as diversas ações de avaliação interna e externa que envolvem a UFMS.

## **Agências**

### **Comunicação Social e Científica - Agecom**

Coordena os veículos e fluxos de comunicação internos e externos e realiza a assessoria de imprensa da Instituição.

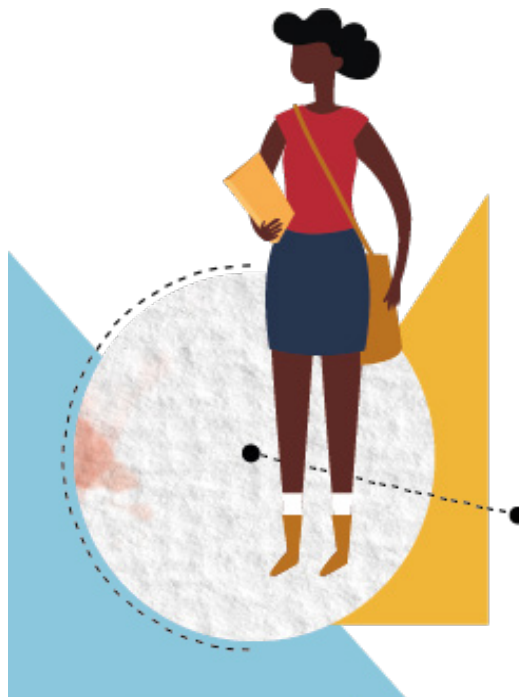

### **Agência de Educação Digital e a Distância - Agead**

Responsável pela articulação das políticas de ofertas de cursos e atividades mediadas por TICs (Tecnologias da Informação e Comunicação) de cursos de graduação, pós-graduação e extensão na modalidade a distância.

### **Desenvolvimento, Inovação e Relações Internacionais - Aginova**

Promove a inovação e o empreendedorismo e trabalha em prol do fortalecimento das relações entre a Universidade, Empresas, Governo e Sociedade.

### **Tecnologia da Informação e Comunicação - Agetic**

Coordena, orienta, supervisiona, executa e controla as atividades de Tecnologia da Informação e Comunicação (TIC) da Universidade.



## Unidades Acadêmicas

São responsáveis pela coordenação de todas as atividades administrativas e acadêmicas de ensino, pesquisa e extensão, inovação e empreendedorismo.

**25**  
UNIDADES

9  
CÂMPUS  
10  
FACULDADES

5  
INSTITUTOS  
1  
ESCOLA

### Câmpus

Aquidauana - CPAQ  
Chapadão do Sul - CPCS  
Corumbá - CPAN  
Coxim - CPCX  
Naviraí - CPNV  
Nova Andradina - CPNA  
Paranaíba - CPAR  
Ponta Porã - CPPP  
Três Lagoas - CPTL

### Institutos e Escola

Química - INQUI  
Matemática - INMA  
Integrado de Saúde - INISA  
Biociências - INBIO  
Física - INFI  
Administração e Negócios - ESAN

### Faculdades

Artes, Letras e Comunicação - FAALC  
Ciências Farmacêuticas, Alimentos e Nutrição - FACFAN  
Ciências Humanas - FACH  
Computação - FACOM  
Direito - FADIR  
Educação - FAED  
Engenharias, Arquitetura e Urbanismo e Geografia - FAENG  
Medicina - FAMED  
Medicina Veterinária e Zootecnia - FAMEZ  
Odontologia - FAODO

### Secretarias Acadêmicas de Graduação

As Secretarias Acadêmicas acompanham e executam todas as atividades ligadas aos cursos de graduação, e são responsáveis pela emissão de documentos como Histórico Escolar, Comprovante de Matrícula, entre outros. Elas estão presentes em todas as Unidades Acadêmicas e também funcionam 24 horas on-line.

Os documentos podem ser solicitados presencialmente ou emitidos eletronicamente, pelo Sistema de Controle Acadêmico – Siscad ou pelo aplicativo “Sou UFMS”, disponível na PlayStore e na App Store. Por meio do aplicativo, o estudante também pode visualizar os horários das disciplinas, as frequências, as notas e fazer pesquisas no acervo bibliográfico.



### Secretarias Acadêmicas de Pós-Graduação

Responsáveis pelo acompanhamento de todas as atividades dos cursos de pós-graduação, as Secretarias Acadêmicas disponibilizam acesso a documentos como atestado de matrícula, certificados, requerimentos, editais de fomento, entre outros. Para acompanhar notas e frequências das disciplinas, os estudantes podem utilizar o Sistema de Gestão da Pós-Graduação.







# VIDA ACADÊMICA

*Você  
não vive  
sem!*

## RG

O Registro Geral Acadêmico (RGA) é o código de identificação que os alunos recebem ao realizar a matrícula.

## Identidade Estudantil

Um documento super importante é a Identidade Estudantil. Ela é uma maneira de comprovar quem é estudante da UFMS e garante o acesso aos espaços da Universidade, ao acervo das bibliotecas, aos restaurantes universitários e dá acesso a meia entrada, quando disponível, em shows, cinemas e espetáculos culturais.

O cartão é fornecido pela UFMS para identificação de todos os estudantes regularmente matriculados nos cursos de graduação e pós-graduação ao longo de sua vida universitária, com RGA ativo. É um documento pessoal e intransferível.

## O que é o Siscad? Com que frequência eu devo acessar o Siscad?

O Siscad é o sistema informatizado de controle, registro, acompanhamento e divulgação de informações acadêmicas. Nele, os estudantes podem acompanhar o índice de frequência, notas e ter acesso aos Planos de Ensino das disciplinas. **É recomendado que os estudantes acessem o Siscad no mínimo uma vez por semana.**

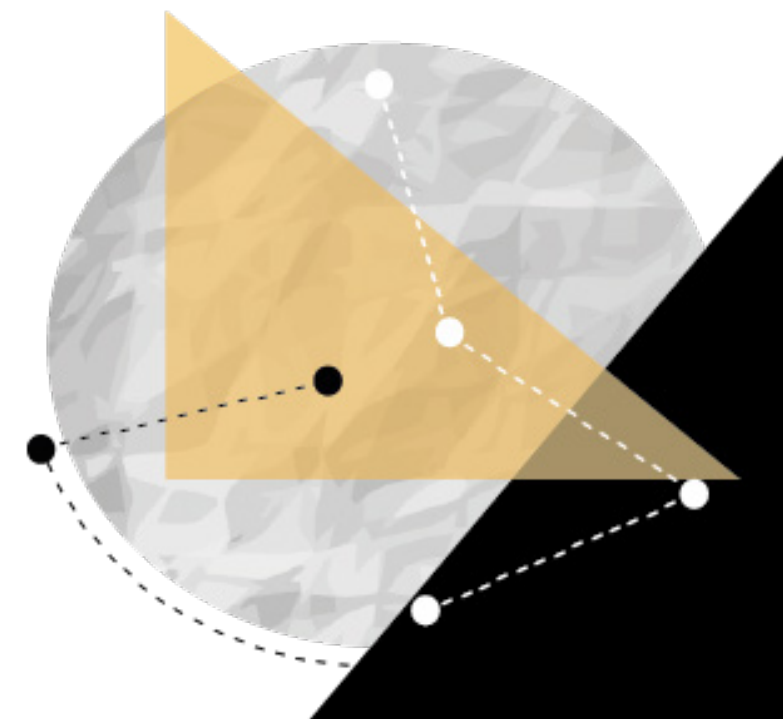

## Passaporte UFMS

Passaporte UFMS é o sistema que gerencia as contas de usuários para acesso aos computadores e sistemas da Universidade, por meio de um login e senha pessoais. Ele é necessário para utilização da rede Wi-Fi e para preencher o requerimento acadêmico on-line, e pode ser criado no site [passaporte.ufms.br](http://passaporte.ufms.br).



*Você  
não vive  
sem!*

## **Matrícula e Renovação da Matrícula**

A matrícula estabelece o vínculo acadêmico de um estudante com um curso de graduação ou pós-graduação da UFMS. A primeira matrícula a renovação (a partir do segundo semestre) são realizadas de forma on-line.

### **Todo estudante da UFMS deve fazer a renovação da matrícula!**

A renovação da matrícula é realizada todo semestre por meio do Sistema Acadêmico – Siscad e a ação é feita em quatro etapas:

1. Seleção de disciplinas on-line, pelo estudante;
2. Verificação de matrículas, pela Coordenação de Curso: verificação e ajustes das pendências da etapa de sele-

ção de disciplinas on-line;

3. Ajustes de matrícula, pelo estudante: realização de eventuais adequações, após os ajustes feitos pela Coordenação de Curso;

4. Validação de matrículas, pela Secretaria Acadêmica: registro no Siscad da confirmação, ajustes e adequação de todas as matrículas.

## **Regulamento disciplinar**

A UFMS possui um conjunto de normas para assegurar a organização, harmonia e o respeito no ambiente universitário. O estudante deve ter sua conduta e procedimentos pautados nos seguintes princípios:

- Promoção e defesa da dignidade da pessoa humana;
- Busca e promoção da equidade;
- Solidariedade;
- Não discriminação de qualquer natureza;
- Integração social;
- Defesa da paz;
- Democratização da educação;
- Pluralismo de ideias, crenças e concepções.

[Acesse aqui](#) o Regulamento Disciplinar do Estudante para conferir todos os direitos e deveres dos estudantes.

## Semana de Recepção de Calouros

---

Durante a primeira semana do semestre letivo é realizada a Recepção Institucional de Calouros em todos os câmpus da Universidade. Cada unidade é responsável por elaborar atividades informativas e recreativas com o intuito de dar suporte para o acadêmico neste novo ciclo. O acolhimento é feito pela Universidade e por grupos e entidades estudantis.



Cidade Universitária

---



Campus de Aquidauana

---



Campus de Chapadão do Sul

---



Campus de Coxim

---



Campus de Naviraí



Campus de Nova Andradina



Campus do Pantanal



Campus de Paranaíba



Campus de Ponta Porã



Campus de Três Lagoas

# Fique de olho!

## Calendário acadêmico

É o documento oficial da Instituição que estabelece as atividades e ações a serem desenvolvidas no decorrer do período letivo. Para visualizar o Calendário Acadêmico 2021 da UFMS, [clique aqui](#).

Fique de olho:

### Agosto

2: Início do Segundo semestre letivo

2 a 6 – Semana de Desenvolvimento Profissional da UFMS

5 a 8 - 2ª Etapa da Renovação de Matrícula na Graduação

31 - Prazo final para matrículas nos Cursos de Residências Médica e Multiprofissional

### Setembro

13 a 17 – Integra UFMS 2021

### Outubro

25 a 29 – Festival Mais Cultura UFMS

### Dezembro

4 - Término do Segundo semestre letivo



# Confira se você está nessas situações!

## Regime Especial

Trata-se de realizar suas atividades acadêmicas no espaço domiciliar, hospitalar ou mesmo escolar, em compensação à ausência às aulas por um motivo justificável. Assim, para solicitar o regime especial, é preciso estar em uma das seguintes situações:

- Apresentar doença, infecção, traumatismo ou outra condição de saúde que incapacite a frequência às aulas por mais de sete dias consecutivos;
- Estar em gestação, a partir do oitavo mês, por três meses, exceto em caso de gravidez de risco comprovada por atestado médico;
- Estar matriculado em um Órgão de Formação de Reserva que exija a ausência nas atividades por força de exercícios ou manobras;
- Ser reservista e for convocado para fins de apresentação das reservas ou cerimônia cívica do dia do reservista;
- Ser convocado pelo Poder Judiciário;
- Para participar nas reuniões dos Órgãos Colegiados da UFMS, na condição de membro;
- Para doar de sangue, no máximo uma vez por semestre;
- Para representar a UFMS em atividades esportivas, artísticas e culturais oficiais;
- Para apresentar trabalhos em eventos técnico científicos;
- Ter ingressado no curso de graduação após o início do período letivo, em decorrência da necessidade de aproveitamento de estudos ou das chamadas adicionais previstas no processo seletivo.

A duração total do Regime Especial não pode ultrapassar trinta dias letivos, a fim de evitar prejuízos para a continuidade do processo pedagógico de aprendizagem. Ultrapassado o prazo de trinta dias, a matrícula será convertida em trancamento pela Coordenação de Curso.

O regime especial deve ser solicitado por meio do preenchimento do requerimento acadêmico, disponível [neste link](#).

## O estudante pode pedir revisão das suas avaliações?

O estudante terá direito à revisão de suas avaliações, no prazo de cinco dias letivos após a divulgação das notas no Siscad, dirigido ao professor em primeira instância, por meio de requerimento próprio.

## Para ser aprovado

### Média superior a 6,0

O estudante que obtiver Média de Aproveitamento (MA) superior a 6,0 (seis vírgula zero) será considerado aprovado por nota.

### Frequência

O estudante que não alcançar, no mínimo, setenta e cinco por cento (75%) de frequência nas aulas de uma disciplina e/ou participação nas atividades pedagógicas previstas no Plano de Ensino, será reprovado por faltas. Caso seja necessário faltar por alguns dias, a Coordenação de Curso deve ser contata para avaliar a possibilidade de contemplação pelo Regime Especial.

### Se o estudante perceber que houve erro no lançamento da sua frequência o que ele pode fazer?

O estudante tem direito ao pedido de revisão da frequência no prazo de até quinze dias letivos após a realização da aula e divulgação no Siscad. O pedido deve ser dirigido ao professor da disciplina em primeira instância e deve especificar quais as aulas em que foram atribuídas ausências e a presença na atividade ou aula.





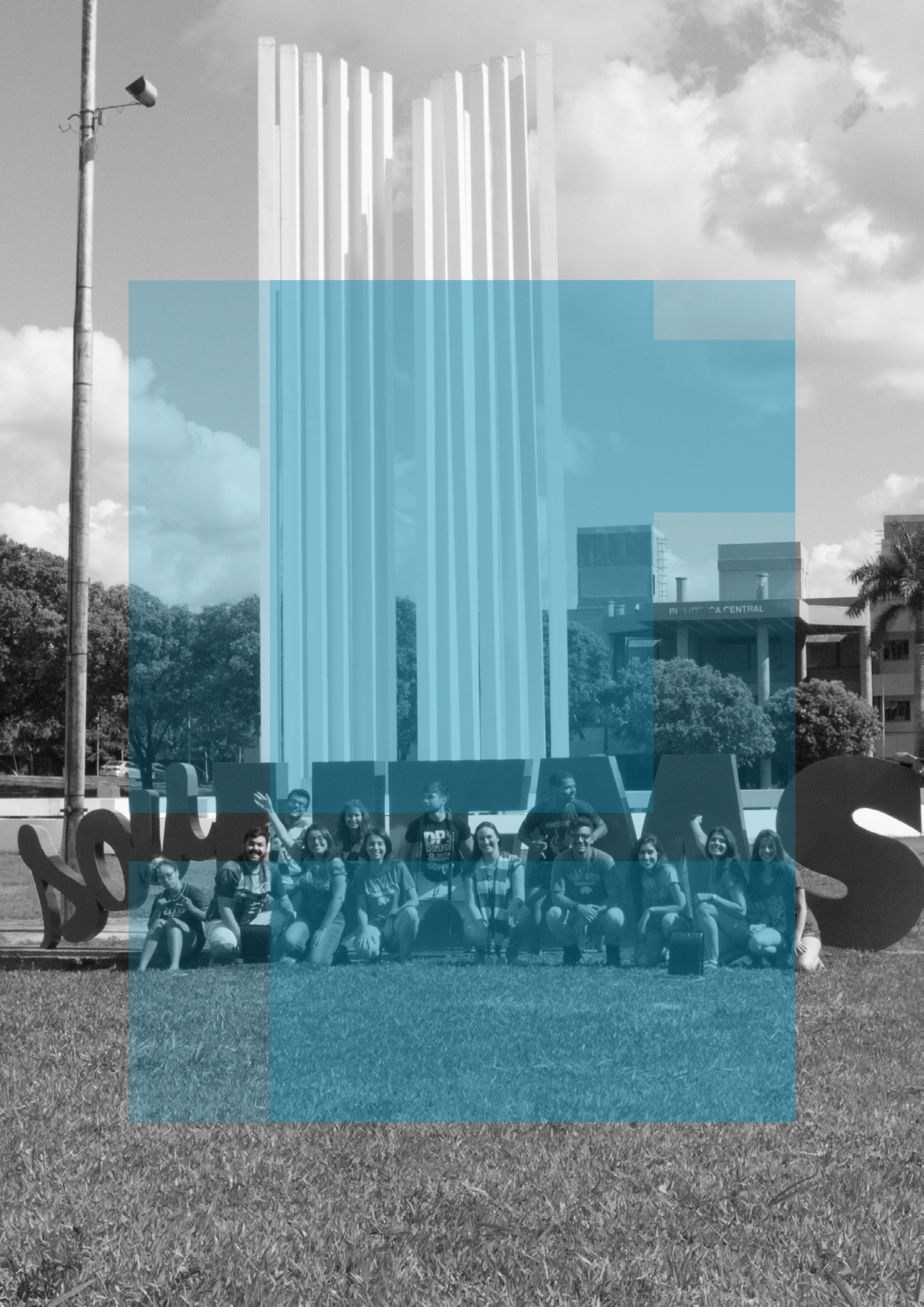



# FORMAÇÃO COMPLEMENTAR

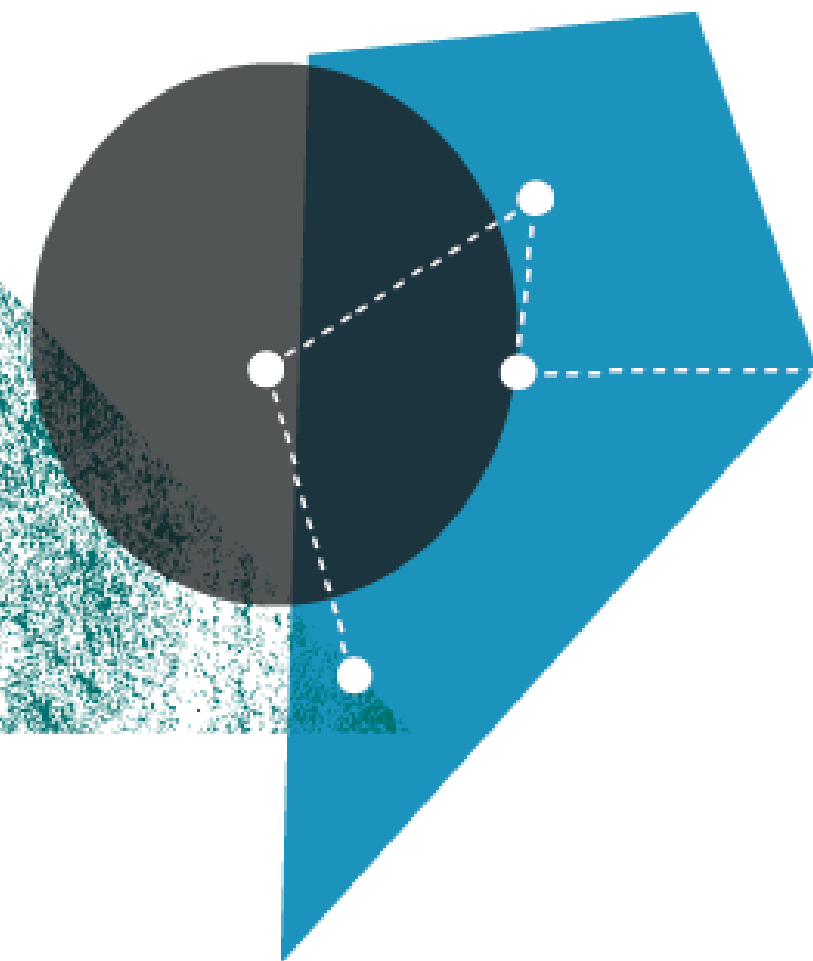

## Estágios: Obrigatório e Não Obrigatório

Estágio é a atividade desenvolvida pelos estudantes com o objetivo de complementar a aprendizagem, por meio da vivência dos conteúdos obtidos em aula no mundo do trabalho, seja em instituições públicas e privadas ou por meio do acompanhamento de profissionais liberais.

O estágio obrigatório é uma disciplina dentro da grade curricular, logo, é ele é necessário para que se possa concluir o curso. Já o estágio na modalidade não obrigatória prevê vínculo trabalhista entre o estudante e a empresa. Ele é obtido diretamente pelo aluno, deve ser remunerado e ter contrato com duração de um a dois anos. Mais informações podem ser acessadas no [Portal do Estágio](#).

## Ensino, Pesquisa e Extensão

Na UFMS há vários programas em que são desenvolvidas atividades de ensino, pesquisa e extensão. Os estudantes interessados podem acompanhar o [Portal da Prograd](#) para ter acesso aos editais. Os programas são:

- Programa de Educação Tutorial – PET;
- Programa de Educação pelo Trabalho para a Saúde (PET Saúde);
- Programa de Monitoria;
- Programa Institucional de Bolsas de Iniciação à Docência – Pibid;
- Programa Institucional de Iniciação Científica;
- Programa Residência Pedagógica;
- Ligas Acadêmicas;
- Projeto de Ensino de Graduação – PEG.

### **Programa Institucional de Bolsas de Iniciação à Docência - Pibid**

O Programa Institucional de Bolsas de Iniciação à Docência (Pibid) é um Programa da Coordenação de Aperfeiçoamento de Pessoal de Nível Superior (Capes) que tem o objetivo de melhorar a formação de acadêmicos dos cursos de licenciatura, inserindo-os no espaço escolar para participar de atividades ligadas à sua futura ação como docente.

As atividades são desenvolvidas por grupos compostos por acadêmicos de licenciatura, docentes das instituições de ensino superior (que atuam como tutores dos grupos) e professores das escolas públicas da educação básica (que atuam como supervisores da ação dos acadêmicos nas escolas públicas). [Clique aqui](#) para acessar o site do Pibid.

### **Programa Institucional de Iniciação Científica**

O Programa Institucional de Iniciação Científica Voluntária (Pivic) visa estimular os estudantes voluntários do ensino superior nas atividades, metodologias, conhecimentos e práticas próprias ao desenvolvimento científico e tecnológico, buscando incentivar novos talentos e despertar a vocação científico-tecnológica do aluno.

Os Programas Institucionais de Bolsas de Iniciação Científica (Pibic), Iniciação Tecnológica e Inovação (Pibiti) e de Ações Afirmativas (Pibic-AF) visam apoiar a política de Iniciação Científica por meio da concessão de bolsas a estudantes de graduação integrados na pesquisa científica. Os estudantes tornam-se bolsistas a partir da indicação dos orientadores.

### **Programa de Monitoria**

Pelo Programa de Monitoria os acadêmicos dos cursos de graduação recebem bolsas para atuar como auxiliares dos professores das disciplinas, ajudando-os a corrigir exercícios, desenvolver atividades práticas, ofertar plantão de dúvidas, entre outras atividades.

Para ser monitor, o acadêmico precisa ser aprovado na disciplina com bom aproveitamento e ter passado por processo seletivo. Mais informações sobre o programa podem ser solicitadas pelo e-mail [diap.prograd@ufms.br](mailto:diap.prograd@ufms.br).

### **Extensão Universitária (Enex)**

A UFMS promove e incentiva atividades que façam a articulação entre o ensino e pesquisa, por meio de programas, projetos, cursos, eventos e prestação de serviço. As ações são selecionadas por meio de editais divulgados no site da Proece e têm o objetivo de fortalecer a relação com a sociedade.

### Empresa Júnior (EJ)

As empresas juniores são criadas e administradas por alunos de graduação ou de cursos tecnológicos para ampliar o crescimento pessoal e profissional por meio do oferecimento de serviços de qualidade e abaixo do custo no mercado, contribuindo para o desenvolvimento do empreendedorismo na região.

O Programa UFMS Júnior visa fomentar a cultura do empreendedorismo no meio acadêmico por meio do apoio, direcionamento e acompanhamento das atividades de fundação e manutenção de Empresas Juniores no âmbito da Universidade. A UFMS possui um regulamento próprio que apoia e facilita a criação e a manutenção das Empresas Juniores. [Clique aqui](#) para visualizar as EJs reconhecidas da Instituição.

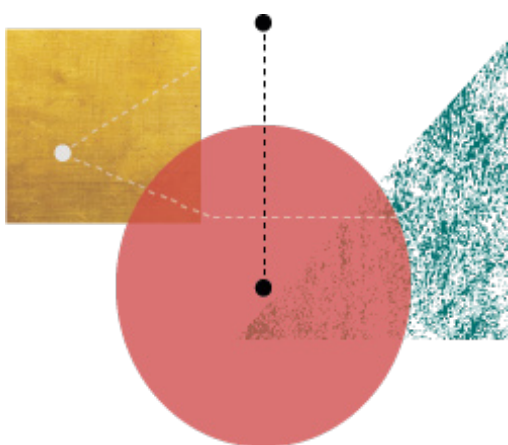

### Associações Atléticas

As Associações Atléticas são geridas por acadêmicos de um ou mais cursos com o objetivo de promover ações sociais, esportivas e recreativas, como campanhas de doação de agasalhos, jogos universitários, venda de kits e realização de festas.

### Centros Acadêmicos e Diretório Central

Os Centros Acadêmicos (CA) e o Diretório Central dos Estudantes (DCE) possuem a função de atuar de forma política junto à Universidade, como representações estudantis. Nelas, os estudantes podem se mobilizar em prol de melhorias para os cursos e para a UFMS como um todo.







# EVENTOS, ARTE E CULTURA

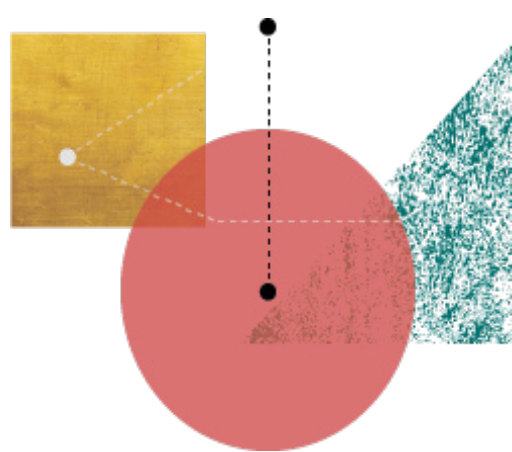

## **Teatro Glauce Rocha**

Localizado na Cidade Universitária, em Campo Grande, o Teatro Glauce Rocha é considerado o mais importante palco do estado de Mato Grosso do Sul. O espaço conta com mais de 700 lugares e foi batizado em homenagem a atriz nascida na capital. Ao longo do ano, o Glauce Rocha recebe apresentações artísticas e culturais, e espetáculos de dança, música e teatro. O local também sedia cerimônias de colação de grau, seminários, encontros e congressos.

## **Museu Arqueológico - Muarq**

O Muarq coleta e investiga dados pré-históricos e a história regional. O acervo, criado em 2006, possui mais de 150 mil peças, algumas com até 12 mil anos de história, todas encontradas em território sul-mato-grossense. O museu está localizado em Campo Grande, no primeiro andar do Memorial da Cultura e Cidadania Apolônio de Carvalho, na Avenida Fernando Corrêa da Costa, 559.

## **Memorial Henrique Spengler**

O Memorial Henrique Spengler é um espaço aberto de guarda e conservação das obras e dos objetos pessoais do artista plástico Henrique de Melo Spengler, figura de expressiva atuação nas esferas política e cultural de Mato Grosso do Sul, especialmente nas questões relacionadas à construção identitária sul-mato-grossense, tema principal abordado em sua arte. As gravuras e telas produzidas por Spengler inspiram-se na iconografia Kadiwéu. O Memorial está sob coordenação do Campus de Coxim (CPCX) e fica localizado no município.

## **Casa da ciência**

A Casa da Ciência é um projeto de extensão do Instituto de Física (Infi). O espaço fica localizado na Cidade Universitária e tem o propósito de popularizar e difundir a ciência, promover a inclusão social e estimular jovens para as carreiras científicas.

## **Você sabia?**

Como forma de contribuir com a vida cultural e artística de Mato Grosso do Sul, a UFMS possui auditórios em todos os câmpus para a realização dessas atividades.

### **Ginásio Moreninho**

Inaugurado em 1976 e localizado na Cidade Universitária, o Ginásio de Esportes Eric Tinoco Marques, conhecido como Moreninho, é um importante espaço para prática esportiva na UFMS. Além de aulas para alunos do Curso de Educação Física e treinamento dos times esportivos de handebol, futebol e lutas, o ginásio recebe eventos como o Integra UFMS, a Feira de Tecnologias, Engenharias e Ciências de Mato Grosso do Sul (Fetec MS) e exposições.

### **Estádio Morenã**

Inaugurado em 7 de março de 1971, o Estádio Pedro Pedrossian, o popular Morenã, é um patrimônio cultural e esportivo da sociedade sul-mato-grossense. Projetado pelos arquitetos Avedis Balabanian e Ciriaco Maymone, o local possui cerca de 50 mil metros quadrados e capacidade para 30 mil pessoas, sendo considerado o maior estádio universitário do país.

**Além da Cidade Universitária, a UFMS possui quadras esportivas nos câmpus de Três Lagoas, Aquidauana, Pantanal e Ponta Porã.**

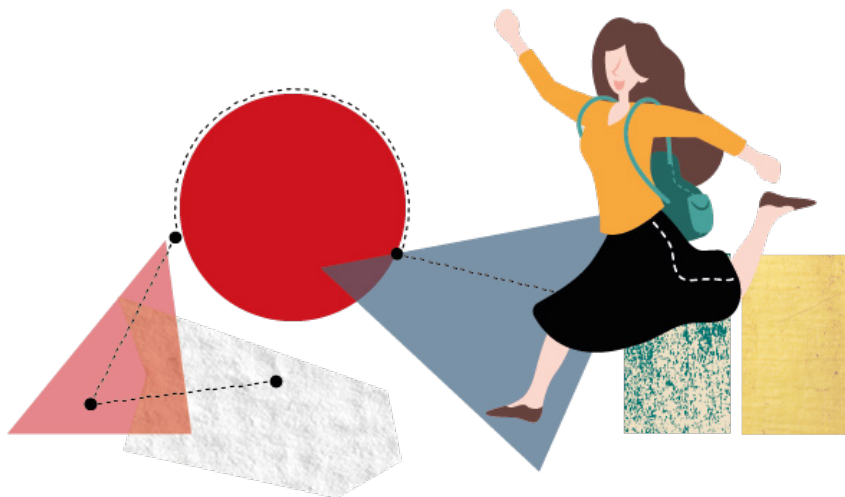



## Eventos Institucionais

---



### Arraial UFMS

Com o intuito de celebrar festividades tradicionais da cultura brasileira e integrar as comunidades interna e externa, a Universidade promove anualmente o Arraial UFMS. O evento é realizado em todos os câmpus, no retorno às aulas do segundo semestre letivo, e conta com uma programação especial com concurso de barracas típicas, quadrilhas e apresentações musicais.



### Show de Verão

Realizado gratuitamente em todos os câmpus, o Show de Verão é a maior atividade integradora de recepção aos calouros, repleta de atrações musicais regionais.



### Integra UFMS

O Integra UFMS é o maior evento científico de Mato Grosso do Sul. Nele se integram a Feira de Tecnologias, Engenharias e Ciências de Mato Grosso do Sul (Fetec MS) e os encontros do Programa Institucional de Bolsas de Iniciação Científica (Pibic), Programa Institucional de Bolsas de Iniciação à Docência (Pibid), Programa de Educa-



ção Tutorial (PET), Extensão Universitária (Enex) e as Empresas Júniores da UFMS. O evento é aberto para toda a comunidade e recebe visitas de estudantes de escolas públicas e particulares de todo o estado. Também são oferecidas oficinas, minicursos, palestras e outras atividades educativas, com o intuito de trazer a sociedade para dentro da Universidade. Acesse o [site](#) para mais informações.

A black and white photograph of a young man with curly hair, smiling and looking towards the camera. He is wearing a light-colored t-shirt and a dark backpack. His hands are holding the straps of the backpack. A semi-transparent red grid is overlaid on the image, with the text 'sou UFMS' in white. The background shows trees and a clear sky.

*sou* **UFMS**



# PERMANÊNCIA E QUALIDADE DE VIDA

Para que os estudantes possam permanecer e desfrutar da vida universitária ao máximo, a UFMS dispõe de auxílios financeiros voltados para acadêmicos em situação de vulnerabilidade socioeconômica. Para solicitar qualquer auxílio, o estudante deve comprovar renda familiar per capita de até um salário mínimo e meio vigente. Além disso, todos os câmpus da Universidade possuem tradutores e intérpretes da Língua Brasileira de Sinais (Libras) e assistentes sociais para atendimento dos estudantes.

A Proaes é responsável pelas ações de integração, serviço social e de promoção à saúde e bem-estar dos acadêmicos. Para atender a todos, a Proaes conta com o auxílio das Secretarias de Apoio para Assuntos Estudantis (Secae), divisões subordinadas que auxiliam diretamente os estudantes de cada campus.

## **Auxílio Permanência**

O Auxílio Permanência contribui com as despesas básicas dos estudantes durante o período de graduação na Universidade.

## **Auxílio Alimentação**

O Auxílio Alimentação é destinado ao atendimento das necessidades de alimentação dos estudantes e é ofertado nas unidades que não possuem Restaurante Universitário (RU).

## **Auxílio Moradia**

O Auxílio Moradia é destinado ao custeio de locação de imóveis para que os estudantes possam cursar a graduação.

## **Auxílio Creche**

O auxílio Creche é voltado para estudantes que possuem a guarda legal de crianças menores de seis anos.

### **Fique atento!**

**Procure a Proaes ou as Secretarias de Assuntos Estudantis (Secae) de seu campus para informações sobre auxílios e serviços.**



### Auxílio para Participação de Estudantes em Eventos

Para contribuir com a formação acadêmica dos estudantes, a UFMS dá apoio financeiro para participação em eventos de caráter científico e técnico-científico, de inovação e empreendedorismo, artísticos e culturais.

### Auxílio Emergência

O Auxílio Emergência é ofertado aos estudantes que estejam com dificuldades socioeconômicas emergenciais, inesperadas e momentâneas, prioritariamente ingressantes ou oriundos de município distinto da localização do campus no qual está matriculado.

### Bolsa Promisaes

A Bolsa Promisaes oferece apoio financeiro a alunos estrangeiros participantes do Programa de Estudantes-Convênio de Graduação (PEC-G) regularmente matriculados em cursos de graduação em instituições federais de educação superior que tenham bom desempenho estudante, de acordo com as exigências da universidade em que estuda.

**Resumindo...** Os estudantes de graduação em Campo Grande devem sempre procurar a Proaes para solucionar dúvidas e obter informações. Já os estudantes dos demais câmpus – Aquidauana, Chapadão do Sul, Coxim, Naviraí, Nova Andradina, Pantanal, Paranaíba, Ponta Porã e Três Lagoas – devem procurar a Secae.

### Auxílio Apoio Pedagógico

O Auxílio Apoio Pedagógico é concedido aos estudantes da UFMS para ministrarem aulas de revisão dos conteúdos da educação básica. As turmas são formadas, preferencialmente, por estudantes vulneráveis, contribuindo para a redução da evasão escolar.

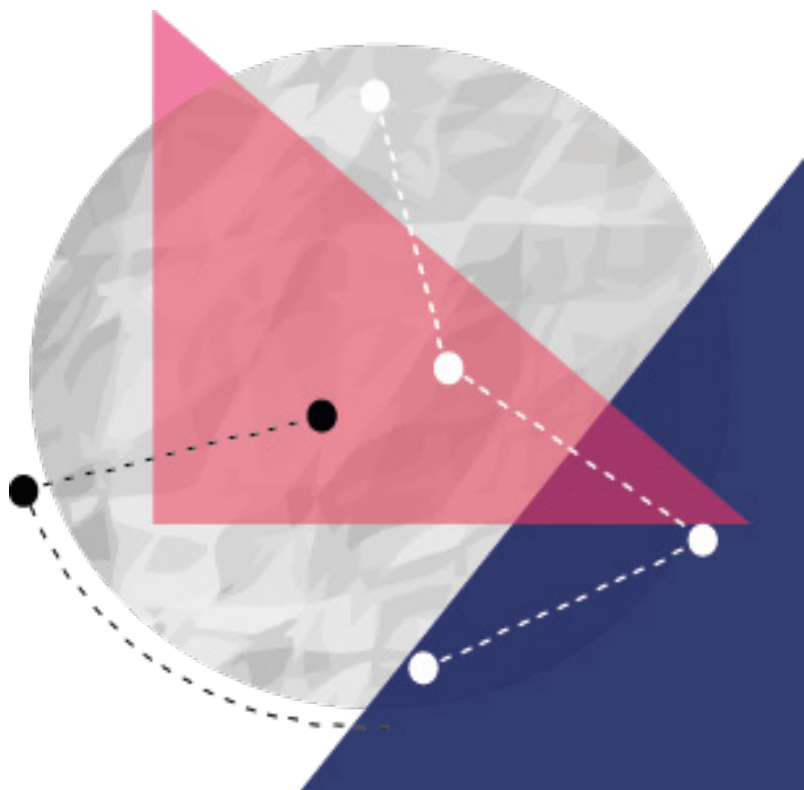

**Os estudantes de graduação em Campo Grande devem sempre procurar a Proaes para solucionar dúvidas e obter informações. Já os estudantes dos demais câmpus - Aquidauana, Chapadão do Sul, Coxim, Naviraí, Nova Andradina, Pantanal, Paranaíba, Ponta Porã e Três Lagoas - devem procurar a Secae.**

## Campanha Eu Respeito

A cada mês um tema é trabalhado por todos os câmpus na campanha Eu Respeito, que tem o intuito de promover conhecimento e conscientização acerca dos mais variados assuntos, em prol de uma melhor convivência no ambiente universitário.

Entre os temas abordados na Eu Respeito estão: saúde, sonhos, vida, integralidade da pessoa, história, futuro, entre outros.



## Programa UFMS Sustentável

Com foco na promoção de uma Universidade mais ecologicamente inteligente, o Programa UFMS Sustentável viabiliza ações verdes, como a coleta seletiva de lixo, distribuição de canecas para reduzir o uso de copos plásticos, economia de energia, entre outras. Para chamar a atenção das pessoas para as dependências da UFMS e para o consumo, a Proaes lançou adesivos com as frases Eu Admiro, Eu Cuido e Eu Economizo.

O adesivo Eu Admiro vem lembrar a empatia entre todos os alunos, professores e servidores da UFMS. Um sentimento que deve ser recíproco e cultivado para que o campus se torne um espaço cada vez mais agradável e melhor. Respeitar sempre o trabalho de motoristas, professores, técnicos, pessoal terceirizado, ou seja, todos os servidores.



Já o adesivo Eu Cuido mostra a necessidade de cuidar e preservar tudo o que existe nos câmpus, seja material ou não. Nesse sentido, as imagens ilustrativas remetem aos livros da biblioteca, ao ambiente de sala de aula, aos equipamentos de laboratórios e também ao meio ambiente e ao lixo. Estão incluídos valores como conservação e preservação, sempre pensando no próximo.



Por fim, o adesivo Eu Economizo tem como princípio o uso consciente e a redução do desperdício dos recursos, como energia, água, papel e copos descartáveis.







# SERVIÇOS

## Restaurante Universitário (RU)

O RU oferece alimentação para a comunidade universitária. Todos os estudantes matriculados em cursos de graduação e pós-graduação presenciais da UFMS, de todos os câmpus, podem realizar refeições nos restaurantes da Cidade Universitária e dos câmpus de Aquidauana, do Pantanal e de Três Lagoas. O RU funciona de segunda à sexta, das 10h às 14h para o almoço e das 17h30 às 19h30 para o jantar. [Clique aqui](#) para ter acesso ao cardápio.

Em breve, a UFMS contará com RU em Corumbá e Aquidauana.

## Bibliotecas

As bibliotecas da UFMS são de livre acesso para toda comunidade, interna e externa. Elas reúnem um dos maiores acervos físicos do estado: em toda a Universidade, são mais de 350 mil livros e milhares de periódicos científicos, livros eletrônicos, teses e dissertações para auxiliar nas atividades de ensino, pesquisa e extensão. O acervo está em constante expansão e atualização para atender aos cursos de graduação e de pós-graduação, e dispõe de materiais especiais como documentos raros da história e geografia do estado e do repositório institucional, com as teses e dissertações dos programas de pós-graduação da Universidade. Para emprestar livros e utilizar os armários para armazenamento de pertences pessoais, é necessário fazer a identidade estudantil. Confira o acervo [aqui](#).

## Cursos de Línguas

A UFMS conta com programas e cursos de línguas estrangeiras em todos os câmpus. O programa Idiomas Sem Fronteiras (IsF), promovido pelo Ministério da Educação, oferece testes de nivelamento e proficiência, e cursos on-line e presenciais gratuitos. O Programa de Extensão de Ensino de Línguas – Progeli, oferece cursos de línguas a um preço acessível e serve de laboratório para acadêmicos que atuam como professores-instrutores, na condição de bolsistas de extensão.

## Clínica Odontológica

---

Referência no estado em atendimento odontológico, a Faculdade de Odontologia (Faodo) oferece à população, por meio da prática acadêmica, uma série de serviços que compõem a formação do cirurgião-dentista, como dentística, cirurgia, endodontia, prótese, patologia bucal, entre outros. Há também Odontologia para Bebês, Odontopediatria e o tratamento direcionado às pessoas portadoras de necessidades especiais, seja de origem neurológica ou físico-motora. [Clique aqui](#) para mais informações.

## Clínica Escola Integrada

---

A [Clínica Escola Integrada](#), do Instituto Integrado de Saúde, tem por finalidade ações de ensino, pesquisa e extensão que ofereçam cuidado em saúde e promovam a integração entre os cursos de Enfermagem, Fisioterapia, Nutrição e demais cursos da área da saúde, com utilização de ferramentas de educação e trabalho interprofissional, e práticas colaborativas que promovam a saúde de pacientes, acadêmicos e servidores da UFMS e a população em geral, de acordo com o público alvo de cada projeto e disponibilidade de vagas.

## Prática Jurídica

---

Por meio da cultura jurídica humanizada, a [Prática Jurídica](#) oferece uma formação sensível aos acadêmicos da Faculdade de Direito da UFMS, aproximando a teoria da prática por meio de um conjunto de ações processuais e contínuas de caráter educativo e pedagógico, social, cultural e científico.



## Atendimento Psicossocial

---

A UFMS oferta acompanhamento psicológico gratuito para a comunidade universitária e para a sociedade em geral. Os atendimentos são feitos por acadêmicos estagiários, com supervisão de professores. O atendimento psicossocial da Universidade é referência para assistência à Saúde Mental de quadros leves e moderados.

## Academia Escola

---

A Academia Escola é utilizada para as disciplinas práticas do curso de Educação Física, com a oferta de aulas de musculação e treinamento físico para a comunidade acadêmica e público externo. [Clique aqui](#) para mais informações.

## Brinquedoteca

---

Atende semanalmente filhos e filhas de servidores e estudantes da Universidade, com o objetivo de estimular o desenvolvimento psicológico, físico e social de crianças através do brincar. São aceitas crianças de 4 a 9 anos.

## Escola de Música

---

A Escola de Música oferece aulas coletivas de instrumentos, canto e teoria musical. Todas as informações podem ser solicitadas em [emusica.faalc@ufms.br](mailto:emusica.faalc@ufms.br).

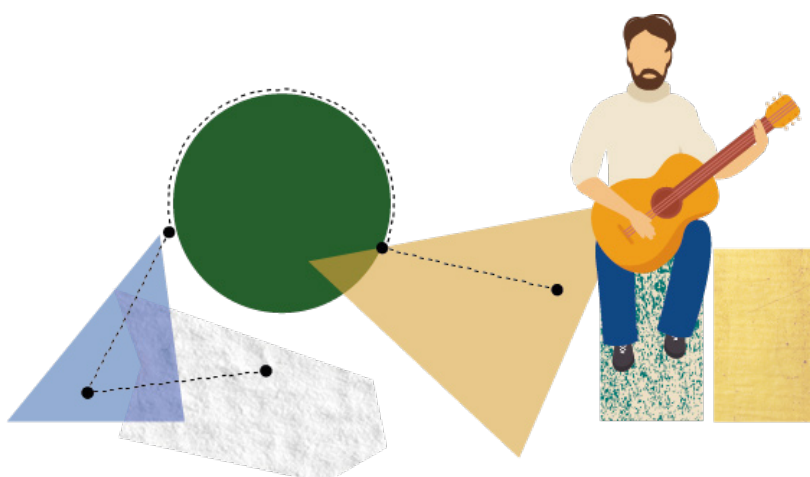

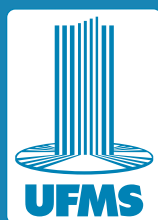

**A NOSSA UNIVERSIDADE**



[www.ufms.br](http://www.ufms.br)



[/ufmsbr](https://www.facebook.com/ufmsbr)



[@ufmsoficial](https://www.instagram.com/ufmsoficial)



[Educativa UFMS](#)



[@ufmsbr](https://twitter.com/ufmsbr)



[/tvufms](#)